夕刊 臺灣日日新報
昭和十八年五月九日（日曜日） 臺灣日日新報 第一万五千五百十號 （二）
（昭和十八年五月九日第三種郵便物認可）

比島訪問の目的達成
東條首相福岡に歸着
歸途臺灣に立ち寄り

【東京發】情報局發表【五月八日午後零時五十分】東條內閣總理大臣兼陸軍大臣は比島出張の目的を完全に達成し歸途臺灣に立寄り長谷川總督及び安藤軍司令官と要談したる後本日午後零時五十分福岡に歸着せり

總督、軍司令官と懇談
コレヒドール陷落一周年に當つて比島を訪問、親しく下に新生の比島を視察し更に歸途臺灣の實情を視察し、新生命下比島同胞に訓示、大東亞戰の完遂に邁進する日比兩國民の決意を披瀝して歸途との懇談會を開き、新生命下比島同

東條首相　長谷川總督、安藤軍司令官と對談（臺府貴賓室にて）

ソ波の復交は至難
ヴィンスキー聲明逆效果

【ベルリン七日發同盟】ドイツ外務當局筋はヴィンスキー駐土耳七日正午發表のポーランド亡命政府とソ聯との國交斷絶に關する聲明を極めて重大視し、ソ聯の非人道的行爲を痛烈に攻撃するに至つた。先づヴィンスキーはポーランド人が獨ソ戰の犠牲となつた後、獨ソ戰に於ける勝利の爲にソ聯當局が如何に多くのポーランド人を犠牲にしたかを指摘し、ソ聯は獨ソ戰の勃發前に於ける獨ソ兩國間の關係に關するポーランド人の警告を無視したと述べ、ソ聯の非人道的行爲を痛烈に攻撃するに至つた。先づヴィンスキーはポーランド人は「奪ふべからざる權利」を有するポーランド人專門家の意見に耳を傾けるべきであると述べ、獨ソ戰勃發前に於ける

けふ大詔奉戴日（第十七回）を迎ふ
全島に溢れる〝撃ちてし止まむ〟の決意

健民運動最高潮へ
基隆郡が一着
臺北州下の縦走大會

【基隆電話】健民運動の一環として行はれた基隆郡の三線縦走大會は九日午前七時一斉に各線一齊にスタートした、各線とも郡内各地の健民は勇躍して參加し、沿道は歡呼の聲に滿ち、各線とも非常な熱戰を展開した、各線の成績は次の通り

一、基隆線　一時間五十二分二十秒
二、瑞芳線　一時間五十二分二十四秒
三、雙溪線　一時間五十二分三十二秒
四、文山線　一時間五十二分七秒
五、石碇線　六、七堵線

【新竹】【新竹電話】八日大詔奉戴日を迎へた十二萬新竹州健民は感激の中に奉戴日を迎へ、各地とも盛大な式典を擧げたが、新竹市では午前六時半から練兵場に於て擧行された市民大會には實に二萬餘の市民が參集、嚴肅裡に式を擧げた、尚ほ午後一時から市内各地に於て健民運動會が開催された

【新竹】【新竹電話】八日大詔奉戴日を迎へた十二萬新竹州健民は感激の中に奉戴日を迎へ、各地とも盛大な式典を擧げたが、新竹市では午前六時半から練兵場に於て擧行された市民大會には實に二萬餘の市民が參集、嚴肅裡に式を擧げた、尚ほ午後一時から市内各地に於て健民運動會が開催された

【基隆】【基隆電話】八日大詔奉戴日を迎へた十二萬基隆市民の大東亞戰への必勝信念を新たにしていよいよ〝撃ちてし止まむ〟の決意を固めた記念すべき一日は午前六時半から練兵場に於ける市民大會をはじめ各地に於て盛大な式典が擧げられたが、その他二萬基隆郡民は各地に於ける健民運動會に參加、午後一時から各線一齊にスタートした縦走大會に於ては、基隆線、瑞芳線、雙溪線、文山線、石碇線、七堵線の六線に亘る三十粁の縦走コースで健民運動最高潮へ

基隆郡が一着
臺北州下の縦走大會

【基隆電話】健民運動の一環として行はれた基隆郡の三線縦走大會は九日午前七時一斉に各線一齊にスタートした、各線とも郡内各地の健民は勇躍して參加し、沿道は歡呼の聲に滿ち、各線とも非常な熱戰を展開した、各線の成績は次の通り

一、基隆線　一時間五十二分二十秒
二、瑞芳線　一時間五十二分二十四秒
三、雙溪線　一時間五十二分三十二秒
四、文山線　一時間五十二分七秒
五、石碇線　六、七堵線

基隆
【基隆電話】八日大詔奉戴日を迎へた十二萬基隆市民の大東亞戰への必勝信念を新たにしていよいよ〝撃ちてし止まむ〟の決意をはしめる為、各地に於て盛大な式典が擧げられたが、その他二萬基隆郡民は各地に於ける健民運動會に參加、午後一時から各線一齊にスタートした縦走コースで健民運動最高潮へ

新竹
【新竹電話】八日大詔奉戴日を迎へた十二萬新竹州健民は感激の中に奉戴日を迎へ、各地とも盛大な式典を擧げたが、新竹市では午前六時半から練兵場に於て擧行された市民大會には實に二萬餘の市民が參集、嚴肅裡に式を擧げた、尚ほ午後一時から市内各地に於て健民運動會が開催された

健民運動最高潮へ
基隆郡が一着
臺北州下の縦走大會

【基隆電話】健民運動の一環として行はれた基隆郡の三線縦走大會は九日午前七時一斉に各線一齊にスタートした、各線とも郡内各地の健民は勇躍して參加し、沿道は歡呼の聲に滿ち、各線とも非常な熱戰を展開した、各線の成績は次の通り

一、基隆線　一時間五十二分二十秒
二、瑞芳線　一時間五十二分二十四秒
三、雙溪線　一時間五十二分三十二秒
四、文山線　一時間五十二分七秒
五、石碇線　六、七堵線

基隆
【基隆電話】八日大詔奉戴日を迎へた十二萬基隆市民の大東亞戰への必勝信念を新たにしていよいよ〝撃ちてし止まむ〟の決意をはしめる為、各地に於て盛大な式典が擧げられたが、その他二萬基隆郡民は各地に於ける健民運動會に參加、午後一時から各線一齊にスタートした縦走コースで健民運動最高潮へ

新竹
【新竹電話】八日大詔奉戴日を迎へた十二萬新竹州健民は感激の中に奉戴日を迎へ、各地とも盛大な式典を擧げたが、新竹市では午前六時半から練兵場に於て擧行された市民大會には實に二萬餘の市民が參集、嚴肅裡に式を擧げた、尚ほ午後一時から市内各地に於て健民運動會が開催された

散華若鷲の遺志
飛行機建造費に獻金
壯烈、盡忠の散華
胡運託軍屬

【新竹電話】新竹州竹東郡竹東街胡運託軍屬は今回の大詔奉戴日を期して、同軍屬の戰死した長男胡運託軍屬の遺志を體して、金一千圓也を國防獻金として獻納したいとの申出があり、さきに同軍屬は獻金を申出たが、なほ、さきに同軍屬は獻金を申出たが、なほ、

八萬餘圓
二島陥落記念日の獻金

【新竹電話】新竹州竹東郡竹東街胡運託軍屬は今回の大詔奉戴日を期して、同軍屬の戰死した長男胡運託軍屬の遺志を體して、金一千圓也を國防獻金として獻納したいとの申出があり、さきに同軍屬は獻金を申出たが、なほ、さきに同軍屬は獻金を申出たが、なほ、

五十二組を筆頭に〝月下氷人〟を表彰
けふ、日婦臺灣本部

—月下氷人の表彰式—

運動家で親孝行
佐野曹長南方に散る

榮譽の人
軍人さんが筆頭
皇奉中央本部で調査

結婚は眞劍たれ
出雲の神、貝山さんの言葉

大いに働かう
加藤司政長官語る

〝戰ふ漫畫展〟へ
長谷川總督、微笑の謎辭

團旗奉戴式を擧行
けふ・臺北市奉壯團

今度は戰地から
こんなに元氣と〝寫眞對面〟

後二國志
（出師の巻）
吉川英治作
矢野橋村畫

スクナ（マルホ）
貧血性なき大蒜製剤
汗・盜汗に
結核

（第二版）（明治卅一年五月九日第三種郵便物認可）　昭和十八年五月九日（日曜日）　臺灣日日新報　第一万五千五百十號　（一）

臺灣日日新報

日刊夕刊共六頁

東亞に日覺む比島民
新比島建設遠からず
歸來の東條首相談話

【開戰第一年】比島訪問の重責を果した東條首相は八日歸朝、左記談話を發表した

【東條內閣總理大臣東亞第一大臣談】私は數日間比島の人々と親しく會見し、また比島の各地を視察することが出來たのであるが、比島は今や眞に日覺めたる獨立國家として、その新しき姿を顯現しつゝあるのを見て、實に感慨無量なるものがあつた。比島は米國の植民地として、また米國の對東亞侵略の基地として、永い間その桎梏の下に呻吟してゐたのであるが、今回大東亞戰爭の勃發に際し、比島人は自ら進んで米國の羈絆を斷ち、大東亞戰爭の眞意義を體得し、大東亞戰爭の完遂に協力し、大東亞共榮圏の一員として、その新しき地歩を確保するに至つたのである。

比島人の大東亞戰爭に對する協力は、軍事的にも、經濟的にも、また政治的にも、あらゆる方面に亙つてゐるが、特に比島人が大東亞戰爭の眞意義を體得し、大東亞共榮圏の一員として、その新しき地歩を確保するに至つたことは、大東亞戰爭の完遂に對する協力の上に、最も大なる意義を有するものと信ずる

社說

精糖業の全廢と繳糖業統合

製糖に關する新たな國策樹立と共に內地の精糖業統合と資本と技術に於て工業整備二十一、旦那能力二十八百萬トンの內地精糖工場に對して工業整備二十一、旦那能力二十八百萬トンの內地精糖工場に對して現在能力、所謂、資源の三十國のやうなもの、製糖業務の全廢が出來るの如く、製糖業務の全廢が出來るの如く、製糖業務の全廢が出來るの如く

ひよつこり東條さん

相變らずの早起き

草山に旅塵をおとす

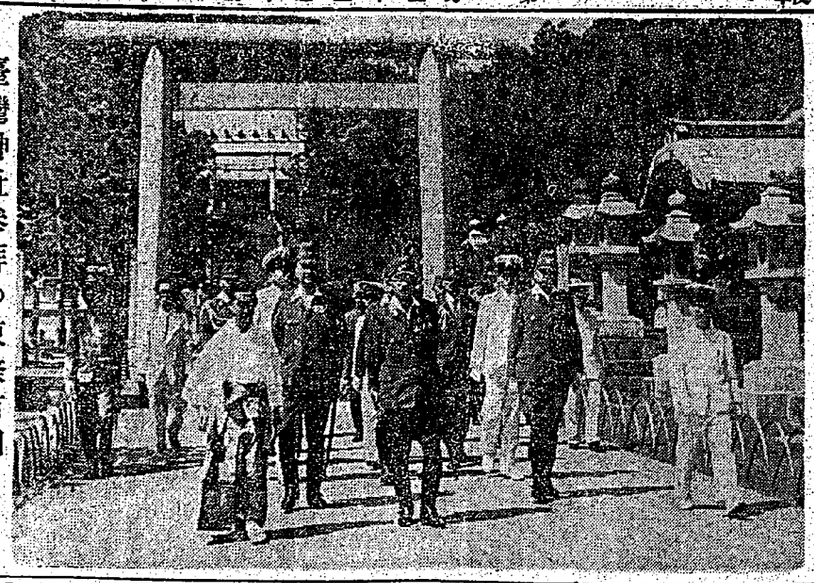

臺灣神社參拜の東條首相

支那、滿洲それから比島へ、あわただしい出張旅行の後の疲れを癒す間もなく北投草山の招待の一夜に明した東條首相は六日午前六時半くる前夜、臺北驛上の居室の窓越しに煙管のパイプをくはへながら眺める新緑山の風色をうつとりと眺めてゐた、六時十分屆前の國一番電話をつかけ、待ち兼れず自ら出た、待ち兼てゐた記者に

「もう起てゐたのか」

と愛しく聲をかけ、昨晩來内の花園に語らひ、今も眺めつゝある會議室を經由、記者を顧みて

「たまにはうつくしい景色のかねえ」

と獨言、記者の說明にうなづきながらひきつゞいて花の數と一つ大きさうとうと眺めてゐた、六時十分屆前の國一番電話をつ

紺碧の空に「白鷺號」
昨日嚴かに命名式擧行

【高雄電話】決戰下航空機製作の使命に燃ゆる高雄州下各種團體有志の獻金で購入された「白鷺號」命名式は九日午前十時から高雄飛行場で擧行された、當日は朝來の雨も霽れ紺碧の空に輝く太陽の下に州下各地から參集した多數の觀衆が見守る中に、先づ高雄州報國會の國防獻金報告があり、次いで獻金者代表として高雄市の林熊徴氏が登壇、「白鷺號」の名稱由來を述べ、次に高雄州知事の命名式辭があつた、知事は「白鷺」の名稱は古來より幸福の鳥として知られ、又日本武尊の御白鳥の傳說もあつて、我が國民に最も親しみ深い名稱であり、且つ高雄州は白鷺の棲息地として有名であるので、この名稱を選んだ旨を述べ、次に高雄州報國會理事長の祝辭があつて、午前十時二十分命名式を終つた、なほ當日は午前八時から高雄飛行場で「白鷺號」の公開飛行が行はれ觀衆を喜ばせた

國語不解者を一掃
新竹州の保甲役員改選

【新竹電話】新竹州下の保甲役員改選は來る六月より新任期の九月を經て、十月一日から實施されるが、これらの役員は國語に依る國民錬成の實踐指導者として、國語普及率の低い本島人の民衆の指導に當るべきものであるから、保甲役員改選に當つては國語普及率の高い者を選ぶことになつて居り、州當局では國語普及率の向上を期するため、保甲役員改選を機會に國語不解者を一掃する方針で、目下その實施準備を進めてゐる

生活指導の「座談會」
決戰生活實踐

【臺中電話】決戰生活實踐の一環として、臺中市では、市内各種團體の幹部を集めて、生活指導座談會を開催することとなつた、座談會は、一般生活、職場生活、家庭生活の三部に分ち、各部毎に、それぞれ指導者を決定した生活指導の下に、地域別、職場別、家庭別に、それぞれ實踐目標を決定、實踐に移すことになつてゐる

十日、高雄州の農務主任會議

【高雄電話】決戰下重要作物の增産に關する打合せを爲すため、來る十日午前十時から州廳内で農務主任會議を開催することとなつた

屏東で華公團體の活動狀況査閱

【屏東電話】屏東市に於ける華僑團體の活動狀況を査閱するため、來る五日午前十時から屏東公會堂に於て、屏東市内の華僑團體の活動狀況を査閱することになつてゐる

牧山岡訓導
臺中州教育會の十四年祭

【臺中電話】臺中州教育會では來る五日午前十時から臺中公會堂に於て、同會の十四年祭を擧行することとなつてゐるが、當日は牧山岡訓導の「教育者として」と題する講演會を開催することとなつてゐる

高雄州で農會時報を發行

【高雄電話】高雄州農會では、州内農業者の啓蒙に資するため、來る六月一日から月一回農會時報を發行することとなつた、次回は七月一日發行の豫定である

厚生、健民に一役
新天池附近に錬成道場

【高雄電話】新竹州關西の新天池といへばかつて赤柱事件で有名な、新竹郡關西の山奥にあるが、新竹州當局ではこの新天池を健民錬成の道場として、來る六月一日から一週間、青年團幹部、婦人會幹部、國民學校訓導等を集めて、錬成講習會を開催することとなつた

堆肥增産週間

【臺南電話】宣傳强化により堆肥增産運動を强化し、來る五月十日から二十日までの間を堆肥增産週間として、各地方廳、各團體等を動員して堆肥增産の徹底を期することとなつた

勞働技術統計調査員打合せ

【臺南電話】臺南、高雄、屏東の三州下の昭和十八年勞働技術統計調査員は、來る十日臺南市に集合して、打合せを行ふことになつた

常會運營實地研究會
高雄州で五月より月一回

【高雄電話】昭和十八年度の各部落常會運營は、來る五月より月一回、高雄州下の各部落に於て實地研究會を開催することとなつた、研究會は、五月は岡山郡、六月は旗山郡、七月は屏東市、八月は東港郡、九月は高雄市、十月は鳳山郡、昭和十九年一月は岡山郡、二月は潮州郡、三月は恒春郡の順序で開催することとなつてゐる、研究會は、各部落の常會運營の實地研究を行ふと共に、各部落常會運營の指導者を養成するのが目的で、各部落より二名宛參加することとなつてゐる

正しい國語の普及
具體的善導策を練る

【臺南電話】臺南市に於ては國語普及に關する具體的善導策を練るため、來る十二日午前十時から市役所に於て國語普及座談會を開催することとなつてゐるが、座談會には、國語普及率の低い本島人の民衆の指導に當つてゐる國語指導員、國語講習所の指導員、國語家庭の代表者等を招いて、一般生活、職場生活、家庭生活に於ける國語普及の方法を研究し、國語普及率の向上を期する筈である

高雄州で農會
時報を發行

【高雄電話】高雄州農會では、會員農家の啓蒙に資するため、來る六月一日から月一回農會時報を發行することとなつた、次回は七月一日發行の豫定である

東港郡管少年團入團式擧行

【東港電話】東港郡管少年團の入團式は、來る十日午前十時から東港國民學校に於て擧行することとなつてゐる

堆肥增産運動
高砂族のヨイコドモ達

【臺東電話】臺東廳下高砂族の堆肥增産運動は、各地共に非常な好成績を擧げてゐるが、特に卑南社の如きは、社民擧つて堆肥增産に協力し、その成績は實に驚くべきものがあり、